

DÉPARTEMENT
CHARENTE-MARITIME
ARRONDISSEMENT
LA ROCHELLE
COMMUNE
SAINT-CHRISTOPHE

EXTRAIT DU REGISTRE DES
DÉLIBÉRATIONS DU CONSEIL MUNICIPAL

DÉLIBÉRATION 2023-34
PORTANT APPROBATION DE LA CONVENTION
CONCERNANT LA CONCEPTION ET LA
RÉALISATION DES TRAVAUX
D'AMÉNAGEMENT DU CHEMIN DES FOUS
AVEC LE SYNDICAT DÉPARTEMENTAL DE LA
VOIRIE DE LA CHARENTE-MARITIME

L'an deux mille vingt-trois, le trente et un août à vingt heures et trente minutes, s'est réuni en session ordinaire, en mairie, le Conseil municipal de la commune de Saint-Christophe, légalement convoqué, sous la présidence de Monsieur Philippe CHABRIER, Maire.

Conseillers en exercice			15
Quorum			8
Présents			12
M. CHABRIER	M. LAVALADE	Mme ZELMAR	
M. PAILLOU	Mme JONES	Mme GROS	
Mme GRENON	M. GERVAIS	Mme SIMONNEAU	
Mme DILLERIN	M. PLANCHET	Mme BOURG	
Absents excusés			3
M. BESSON	M. GAUTHIER	M. BOURDEAU	
Suffrages exprimés			12
Public			0
Secrétaire de séance		Mme ZELMAR	
Auteur de l'acte		M. CHABRIER	
Convocation		21/08/2023	
Affichage de l'avis		21/08/2023	

Le Conseil municipal de la commune de Saint-Christophe, après délibération et vote au scrutin ordinaire à main levée, à l'unanimité des suffrages exprimés,

Vu le Code Général des Collectivités Territoriales ;

Vu les statuts du Syndicat Départemental de la Voirie de la Charente-Maritime ;

Entendu l'exposé de Monsieur le Maire,

D É C I D E

Le présent acte sera affiché, publié et notifié conformément à la réglementation en vigueur, ampliation sera adressée au représentant de l'État dans le département, au Président du Syndicat Départemental de la Voirie de la Charente-Maritime et au comptable public ; le Maire et ces derniers sont chargés, chacun en ce qui le concerne, de l'exécution du présent acte.

CERTIFIÉ EXÉCUTOIRE			
Affiché et publié le	04	09	23
Transmis au C.L. le	04	09	23

Le Maire certifie, sous sa responsabilité, le caractère exécutoire de cet acte qui pourra faire l'objet d'un recours gracieux auprès de l'autorité signataire ou d'un recours contentieux devant le Tribunal Administratif de Poitiers dans un délai de deux mois suivant la certification de son caractère exécutoire.

Fait et délibéré le jour, mois et an que dessus,

Pour extrait certifié conforme à l'original,

Le Maire,

Philippe CHABRIER.

La Secrétaire de séance,

Nadine ZELMAR.

ARTICLE PREMIER

La commune approuve la convention exposée en annexe A concernant la conception et la réalisation des travaux d'aménagement du chemin des Fous avec le Syndicat Départemental de la Voirie de la Charente-Maritime.

ARTICLE 2

Le Maire est autorisé à signer la convention ainsi que tous documents relatifs à la présente délibération.

ARTICLE 3

Les crédits nécessaires aux études préalables aux travaux d'aménagement du chemin des Fous sont inscrits au budget primitif général de la commune de l'exercice de l'année 2023.

Les crédits nécessaires aux travaux d'aménagement du chemin des Fous sont inscrits au budget primitif général de la commune de l'exercice de l'année 2024.

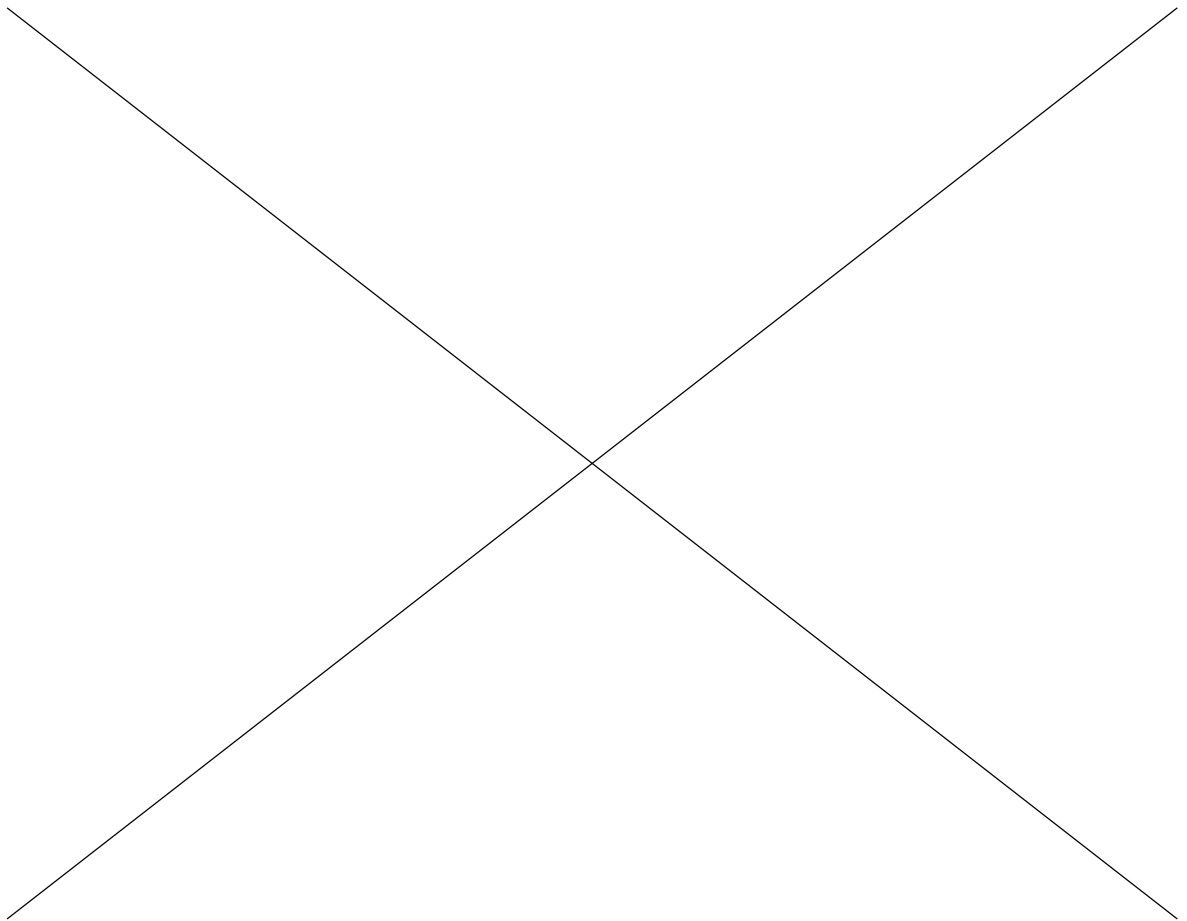

Le présent acte sera affiché, publié et notifié conformément à la réglementation en vigueur, ampliation sera adressée au représentant de l'État dans le département, au Président du Syndicat Départemental de la Voirie de la Charente-Maritime et au comptable public ; le Maire et ces derniers sont chargés, chacun en ce qui le concerne, de l'exécution du présent acte.

Le Maire certifie, sous sa responsabilité, le caractère exécutoire de cet acte qui pourra faire l'objet d'un recours gracieux auprès de l'autorité signataire ou d'un recours contentieux devant le Tribunal Administratif de Poitiers dans un délai de deux mois suivant la certification de son caractère exécutoire.

CERTIFIÉ EXÉCUTOIRE			
Affiché et publié le	04	09	23
Transmis au C.L. le	04	09	23

Fait et délibéré le jour, mois et an que dessus,
Pour extrait certifié conforme à l'original,
Le Maire, La Secrétaire de séance,
Philippe CHABRIER. Nadine ZELMAR.

**ANNEXE A : PROJET DE CONVENTION CONCERNANT LA CONCEPTION ET LA
RÉALISATION DES TRAVAUX D'AMÉNAGEMENT DU CHEMIN DES FOUS AVEC LE
SYNDICAT DÉPARTEMENTAL DE LA VOIRIE DE LA CHARENTE-MARITIME**

CONVENTION

**CONCERNANT
LA CONCEPTION ET LA REALISATION DES
TRAVAUX D'AMENAGEMENT
DU CHEMIN DES FOUS**

ETABLIE ENTRE

LA COMMUNE DE SAINT CHRISTOPHE

ET

**LE SYNDICAT DEPARTEMENTAL
DE LA VOIRIE DES COLLECTIVITES
DU DEPARTEMENT DE LA CHARENTE-MARITIME**



Le présent acte sera affiché, publié et notifié conformément à la réglementation en vigueur, ampliation sera adressée au représentant de l'État dans le département, au Président du Syndicat Départemental de la Voirie de la Charente-Maritime et au comptable public ; le Maire et ces derniers sont chargés, chacun en ce qui le concerne, de l'exécution du présent acte.

CERTIFIÉ EXÉCUTOIRE			
Affiché et publié le	04	09	23
Transmis au C.L. le	04	09	23

Le Maire certifie, sous sa responsabilité, le caractère exécutoire de cet acte qui pourra faire l'objet d'un recours gracieux auprès de l'autorité signataire ou d'un recours contentieux devant le Tribunal Administratif de Poitiers dans un délai de deux mois suivant la certification de son caractère exécutoire.

Fait et délibéré le jour, mois et an que dessus,

Pour extrait certifié conforme à l'original,

Le Maire,

Philippe CHABRIER.

La Secrétaire de séance,

Nadine ZELMAR.

CONVENTION

Entre :

La Commune de SAINT CHRISTOPHE, représentée par Monsieur Philippe CHABRIER, Maire, agissant en application de la délibération du Conseil Municipal du ;

d'une part,

Et :

Le Syndicat Départemental de la Voirie des Collectivités du Département de la Charente-Maritime, représenté par Monsieur Loïc GIRARD, Président, agissant en application de la délibération du Comité Syndical du 07 octobre 2020 ;

d'autre part,

Article 1 : Objet de la convention

La présente convention définit la maîtrise d'œuvre et la réalisation des travaux par le Syndicat Départemental de la Voirie des Collectivités du Département de la Charente-Maritime, auprès de la Commune de SAINT CHRISTOPHE, concernant les travaux d'aménagement du chemin des Fous.

Les prestations et travaux identifiés dans la présente convention entrent dans le cadre des relations internes au secteur public, dénommées « quasi régie ». Celles-ci sont définies aux articles L2511-1 à L2511-5 du code de la commande publique applicable à compter du 1^{er} Avril 2019, et permettent une exclusion de mise en concurrence.

Les prix proposés par le Syndicat de la Voirie pour ces prestations et travaux sont issus d'une mise en concurrence en respect du code de la commande publique.

Article 2 : Objet de l'opération

Les travaux consisteraient en :

- Le rabotage ou le terrassement de l'ancienne chaussée,
- La réalisation d'un revêtement de chaussée,
- La mise en œuvre de caniveaux ou de bordures,
- La création de trottoirs,
- La création de deux écluses aux extrémités de la rue,
- La matérialisation d'un parking existant en dalles enherbées,
- Le traitement des eaux de ruissellement,
- Les fourniture et mise en œuvre des signalisations verticale et horizontale,
- La création d'espaces verts.

L'emprise globale de l'aménagement est identifiée en annexe n°1 de la présente convention.

Le projet jouxtant la Route Départementale n°204^{F1}, l'avis du Département sera sollicité.

2

Le présent acte sera affiché, publié et notifié conformément à la réglementation en vigueur, ampliation sera adressée au représentant de l'État dans le département, au Président du Syndicat Départemental de la Voirie de la Charente-Maritime et au comptable public ; le Maire et ces derniers sont chargés, chacun en ce qui le concerne, de l'exécution du présent acte.

CERTIFIÉ EXÉCUTOIRE			
Affiché et publié le	04	09	23
Transmis au C.L. le	04	09	23

Le Maire certifie, sous sa responsabilité, le caractère exécutoire de cet acte qui pourra faire l'objet d'un recours gracieux auprès de l'autorité signataire ou d'un recours contentieux devant le Tribunal Administratif de Poitiers dans un délai de deux mois suivant la certification de son caractère exécutoire.

Fait et délibéré le jour, mois et an que dessus,

Pour extrait certifié conforme à l'original,

Le Maire,

Philippe CHABRIER.

La Secrétaire de séance,

Nadine ZELMAR.

Article 3 : Détail de la mission de maîtrise d'œuvre

Le Syndicat Départemental de la Voirie dispose d'une équipe de maîtrise d'œuvre composée de la manière suivante :

- Une équipe de maîtrise d'œuvre compétente en matière d'architecture, urbanisme, paysage et aspect environnemental, agissant dans le respect des orientations des Collectivités et des protections en vigueur,
- Un bureau d'études compétent en matière de voirie, d'hydraulique, de paysage et de réseaux divers,
- Un topographe assurant l'établissement du plan topographique ainsi que tous les relevés pour récolement des réseaux et des travaux de voirie.

3-1 - Descriptif des missions de maîtrise d'œuvre :**3-1-1 – ESQ : Esquisse comprenant :**

- Présentation d'une ou plusieurs solutions (maximum 3 solutions) d'aménagement de l'espace ;
- Estimation globale du coût des travaux pour l'esquisse retenue ;
- Contrôle de la faisabilité de l'opération au regard des contraintes financières du maître d'ouvrage.

3-1-2 – EXE : Etudes d'exécution comprenant :

- Plans d'exécution et spécifications à l'usage du chantier ainsi que les plans de synthèse correspondants ;
- Devis quantitatif établi sur la base des plans d'exécution ;
- Calendrier prévisionnel d'exécution des travaux par corps d'état.

3-1-3 – AOR : Assistance lors des opérations de réception comprenant :

- Organisation des opérations préalables à la réception des travaux ;
- Suivi des réserves formulées lors de la réception des travaux jusqu'à leur levée ;
- Examen des désordres signalés, s'il y a lieu, par le maître de l'ouvrage ;
- Constitution du dossier des ouvrages exécutés nécessaires à leur exploitation.

3-2 - Travaux

Les travaux correspondants seront réalisés par le Syndicat de la Voirie. Ainsi, la Commune s'exonérera des missions ACT et DET.

3-3 - Documents mis à disposition par la Commune

Pour l'exécution de la présente convention, la Commune fournira au Syndicat Départemental de la Voirie :

- Le levé topographique du site concerné par le projet,
- La géolocalisation des réseaux souterrains existants,
- Les essais de perméabilité nécessaires à la réalisation du projet.

Dans la mesure où la Commune ne disposerait pas de ces documents, le Syndicat Départemental de la Voirie pourrait se charger de les faire établir (voir article 7).

Le présent acte sera affiché, publié et notifié conformément à la réglementation en vigueur, ampliation sera adressée au représentant de l'État dans le département, au Président du Syndicat Départemental de la Voirie de la Charente-Maritime et au comptable public ; le Maire et ces derniers sont chargés, chacun en ce qui le concerne, de l'exécution du présent acte.

CERTIFIÉ EXÉCUTOIRE			
Affiché et publié le	04	09	23
Transmis au C.L. le	04	09	23

Le Maire certifie, sous sa responsabilité, le caractère exécutoire de cet acte qui pourra faire l'objet d'un recours gracieux auprès de l'autorité signataire ou d'un recours contentieux devant le Tribunal Administratif de Poitiers dans un délai de deux mois suivant la certification de son caractère exécutoire.

Fait et délibéré le jour, mois et an que dessus,
Pour extrait certifié conforme à l'original,
Le Maire, Philippe CHABRIER. La Secrétaire de séance, Nadine ZELMAR.

3-4 - Etablissement des déclarations de projet de travaux (DT)

Le Syndicat Départemental de la Voirie informe le maître d'ouvrage que la déclaration de projet de travaux sera réalisée par ses soins, auprès des différents exploitants, pour permettre :

- De vérifier la compatibilité du projet avec les réseaux existants,
- De connaître les recommandations techniques de sécurité qui devront être appliquées pendant et après ces travaux,
- D'identifier, le cas échéant, la nécessité de faire effectuer des investigations complémentaires pour préciser la localisation des réseaux, et/ou de prendre des dispositions techniques et financières particulières pour la réalisation des travaux.

Article 4 : Date de début d'exécution - Délais d'exécution - Achèvement de la mission**4-1 - Date de début d'exécution**

La date de signature de la présente convention vaut date de commencement des missions.

4-2 - Délais d'exécution

Les délais d'exécution pour chaque phase sont les suivants :

Éléments de la mission	Délais d'exécution en jours ouvrés
ESQ à partir de l'obtention du levé topographique, de la géolocalisation des réseaux souterrains existants et du résultat des essais de perméabilité	30 jours
EXE à partir de la validation de l'ESQ	30 jours
Travaux suite à la décision communale	55 jours
AOR	20 jours

4-3 - Achèvement de la mission

La mission du maître d'œuvre s'achève à l'approbation du dernier élément de mission prévu par la présente convention.

Article 5 : Enveloppe financière affectée aux travaux

L'enveloppe financière prévisionnelle affectée à cette opération peut être estimée, selon un ratio global au m², à 233 450.00 € HT.

Les reconnaissances du contexte, les contraintes d'ordre technique, géotechnique, hydrogéologique, et la survenance d'imprévus, malgré les reconnaissances préalables, pourront imposer la réévaluation de l'opération.

Dès validation de la présente convention, les premières études permettront de donner une estimation plus précise des travaux.

4

Le présent acte sera affiché, publié et notifié conformément à la réglementation en vigueur, ampliation sera adressée au représentant de l'État dans le département, au Président du Syndicat Départemental de la Voirie de la Charente-Maritime et au comptable public ; le Maire et ces derniers sont chargés, chacun en ce qui le concerne, de l'exécution du présent acte.

CERTIFIÉ EXÉCUTOIRE			
Affiché et publié le	04	09	23
Transmis au C.L. le	04	09	23

Le Maire certifie, sous sa responsabilité, le caractère exécutoire de cet acte qui pourra faire l'objet d'un recours gracieux auprès de l'autorité signataire ou d'un recours contentieux devant le Tribunal Administratif de Poitiers dans un délai de deux mois suivant la certification de son caractère exécutoire.

Fait et délibéré le jour, mois et an que dessus,

Pour extrait certifié conforme à l'original,

Le Maire,

Philippe CHABRIER.

La Secrétaire de séance,

Nadine ZELMAR.

Article 6 : Rémunération du Syndicat Départemental de la Vairie

La rémunération proposée tient compte de l'assujettissement du Syndicat Départemental de la Vairie au régime fiscal de la TVA à compter du 01/01/2019, selon le taux normal en vigueur.

L'identification de la TVA sur le(s) titre(s) émis pourra permettre au maître d'ouvrage de bénéficier d'un retour de FCTVA.

6-1 - Rémunération de la mission « esquisse »

La rémunération de cet élément de mission est fixée forfaitairement à 3 000.00 € HT.

6-2 - Rémunération des missions « EXE » et « AOR »

La rémunération du maître d'œuvre concernant ces éléments de mission est globalement fixée à 1.20 % HT du montant hors taxes des travaux réalisés.

La rémunération du maître d'œuvre par éléments de mission est la suivante :

Eléments de la mission d'exécution des travaux	% du montant hors taxes des travaux réalisés
EXE (études d'exécution)	0.60 % HT
AOR (assistance lors des opérations de réception)	0.60 % HT
TOTAL	1.20 % HT

Nota : La facturation de la mission « AOR » sera établie en deux temps. Une rémunération partielle de la mission sera appelée à hauteur de 80 % dès réception des travaux ; le solde de la mission sera quant à lui demandé à la fin de la période de garantie de parfait achèvement.

Article 7 : Autres frais

Le Syndicat pourra faire réaliser, sur demande de la Commune, les missions suivantes qui incomberaient au maître d'ouvrage :

Choix de la Commune de confier les missions au Syndicat Départemental de la Vairie
(Indiquer oui ou non dans les cases ci-dessous)

➤ Levé topographique :	620.00 € HT	<input type="checkbox"/>
➤ Géolocalisation des réseaux souterrains existants :	1 835.00 € HT	<input type="checkbox"/>
➤ Essais de perméabilité :	1 155.00 € HT	<input type="checkbox"/>

Le prestataire retenu pour la mission de géolocalisation des réseaux est la société SELARL CABINET GUILLEMET sise 12, rue des Rochers - 17100 SAINTES. Le détail de la mission est fixé en annexe n°2 de la présente convention.

5

Le présent acte sera affiché, publié et notifié conformément à la réglementation en vigueur, ampliation sera adressée au représentant de l'État dans le département, au Président du Syndicat Départemental de la Vairie de la Charente-Maritime et au comptable public ; le Maire et ces derniers sont chargés, chacun en ce qui le concerne, de l'exécution du présent acte.

CERTIFIÉ EXÉCUTOIRE			
Affiché et publié le	04	09	23
Transmis au C.L. le	04	09	23

Le Maire certifie, sous sa responsabilité, le caractère exécutoire de cet acte qui pourra faire l'objet d'un recours gracieux auprès de l'autorité signataire ou d'un recours contentieux devant le Tribunal Administratif de Poitiers dans un délai de deux mois suivant la certification de son caractère exécutoire.

Fait et délibéré le jour, mois et an que dessus,
Pour extrait certifié conforme à l'original,
Le Maire, Philippe CHABRIER. La Secrétaire de séance, Nadine ZELMAR.

Article 8 : Travaux

Le montant des travaux sera proposé par voie d'avenant à la présente convention.

Article 9 : Paiement

Le paiement de la rémunération et autres frais sera demandé en fonction des phases de réalisation. Ces phases pourront aussi donner lieu à facturation partielle selon leur avancée et leur remise en Collectivité.

La facturation des travaux par le Syndicat de la Voirie se fera en fonction de l'avancement des travaux.

Article 10 : Cas d'avenant

Toute modification de la présente convention fera l'objet d'un avenant (cas de prolongation, de modification de missions...).

Si d'éventuels surplus de travaux intervenaient, la rémunération supplémentaire du maître d'œuvre, pour les missions de conception, ferait l'objet d'un avenant à la présente convention ; pour les missions d'exécution des travaux, elle serait basée sur le montant hors taxes des travaux réalisés.

Article 11 : Cas de missions partielles

Toutefois, si l'opération, objet de la présente convention, n'était pas menée à son terme, la rémunération serait fonction des éléments de missions en cours de réalisation ou réalisées.

Article 12 : Règlement des litiges

Si un différend survenait à l'occasion de l'interprétation ou de l'application de la présente convention, les parties attribueraient compétence territoriale au Tribunal Administratif de Poitiers.

A SAINT CHRISTOPHE, le

Monsieur le Maire de la Commune
de SAINT CHRISTOPHE

Philippe CHABRIER

A SAINTES, le

P/o Monsieur Loïc GIRARD,
Monsieur le 2^{ème} Vice-Président du Syndicat
Départemental de la Voirie des Collectivités
du Département de la Charente-Maritime

Joël TERRIEN

Le présent acte sera affiché, publié et notifié conformément à la réglementation en vigueur, ampliation sera adressée au représentant de l'État dans le département, au Président du Syndicat Départemental de la Voirie de la Charente-Maritime et au comptable public ; le Maire et ces derniers sont chargés, chacun en ce qui le concerne, de l'exécution du présent acte.

Le Maire certifie, sous sa responsabilité, le caractère exécutoire de cet acte qui pourra faire l'objet d'un recours gracieux auprès de l'autorité signataire ou d'un recours contentieux devant le Tribunal Administratif de Poitiers dans un délai de deux mois suivant la certification de son caractère exécutoire.

CERTIFIÉ EXÉCUTOIRE			
Affiché et publié le	04	09	23
Transmis au C.L. le	04	09	23

Fait et délibéré le jour, mois et an que dessus,
Pour extrait certifié conforme à l'original,
Le Maire, La Secrétaire de séance,
Philippe CHABRIER. Nadine ZELMAR.

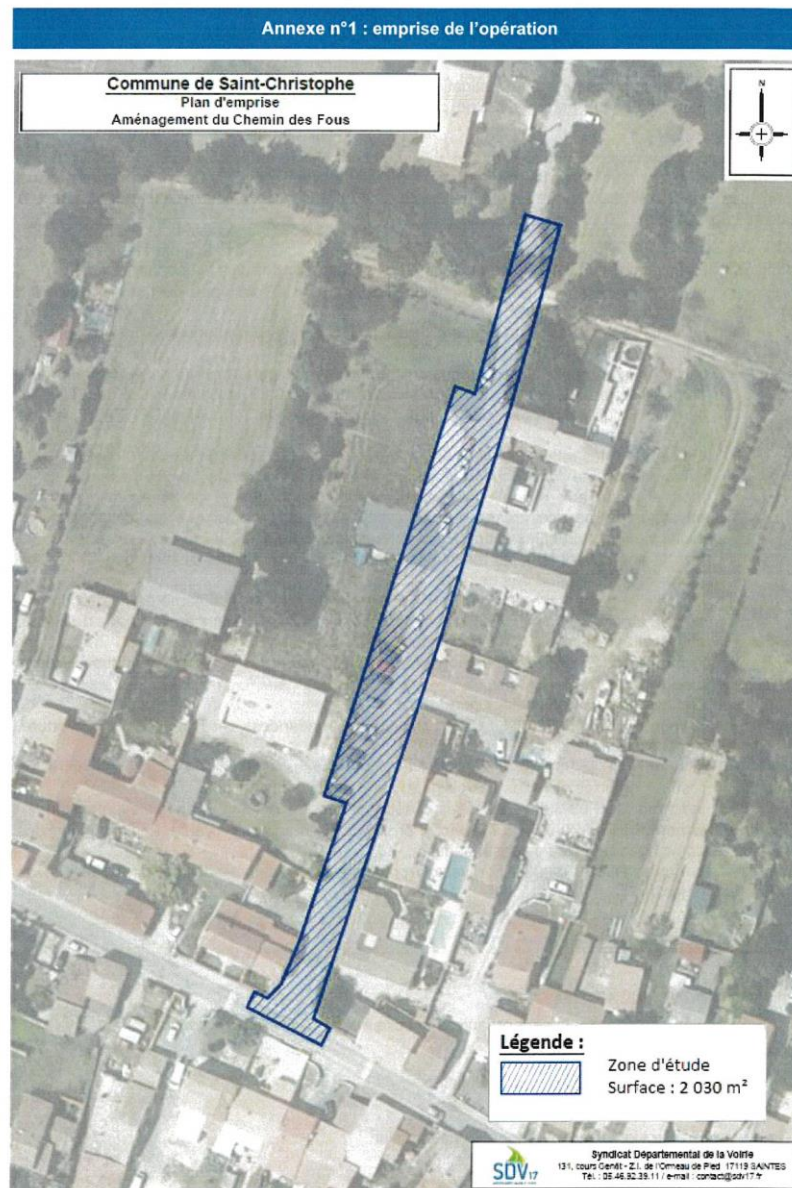

Le présent acte sera affiché, publié et notifié conformément à la réglementation en vigueur, ampliation sera adressée au représentant de l'État dans le département, au Président du Syndicat Départemental de la Voirie de la Charente-Maritime et au comptable public ; le Maire et ces derniers sont chargés, chacun en ce qui le concerne, de l'exécution du présent acte.

CERTIFIÉ EXÉCUTOIRE			
Affiché et publié le	04	09	23
Transmis au C.L. le	04	09	23

Le Maire certifie, sous sa responsabilité, le caractère exécutoire de cet acte qui pourra faire l'objet d'un recours gracieux auprès de l'autorité signataire ou d'un recours contentieux devant le Tribunal Administratif de Poitiers dans un délai de deux mois suivant la certification de son caractère exécutoire.

Fait et délibéré le jour, mois et an que dessus,
 Pour extrait certifié conforme à l'original,
 Le Maire, La Secrétaire de séance,
 Philippe CHABRIER. Nadine ZELMAR.

Annexe n°2 : détail de la mission de géolocalisation des réseaux existants

La mission consiste à procéder aux investigations complémentaires des réseaux souterrains lorsque la cartographie des réseaux enterrés est de précision insuffisante pour mener les travaux en toute sécurité.

Cela correspond aux réseaux déclarés par les exploitants en classe de précision B et C n'entrant pas les cas dérogatoires mentionnés au paragraphe 7-6-4 de la norme NF S70-003-1, par le moyen de techniques non-intrusives conformément à l'article 6.3 du guide technique relatif aux travaux à proximité des réseaux.

La mission de géolocalisation et géo référencement des réseaux souterrains est conforme à :

- la partie législative du chapitre IV du titre V du livre V du code de l'environnement : articles L. 554-1 à L.554-5 ;
- la partie réglementaire du chapitre IV du titre V du livre V du code de l'environnement : articles R. 554-1 à R.554-38 ;
- l'arrêté pris en application du chapitre IV du titre V du livre V du code de l'environnement, comprenant en annexe les formulaires CERFA de DT/DICT et de récépissé de DT/DICT, la notice d'utilisation associée à ces formulaires, et le formulaire CERFA d'avis de travaux urgents ;
- les deux arrêtés relatifs au «Guichet unique» : arrêté du 22 décembre 2010 modifié fixant les modalités de fonctionnement du guichet unique, et arrêté du 23 décembre 2010 modifié relatif aux obligations des exploitants d'ouvrages et des prestataires d'aide envers le téléservice «reseaux-et-canalisation.gouv.fr», ainsi que les conventions et protocoles encadrant les échanges avec le guichet unique ;
- l'arrêté approuvant le guide technique qui encadre les modalités d'exécution des travaux à proximité immédiate des réseaux ;
- la partie réglementaire du chapitre IV du titre III du livre V de la 4ème partie du code du travail : article R. 4534-107 à R. 4534-125 (Section 12 — Travaux au voisinage de lignes, canalisations et installations électriques) ;
- la norme NF C 18-510, Opérations sur les ouvrages et installations électriques et dans un environnement électrique ;
- la prévention du risque électrique ;
- la norme NF P 98-331, Chaussées et dépendances — Tranchées : ouverture, remblayage, réfection ;
- la norme NF P 98-332, Chaussées et dépendances — Règles de distance entre les réseaux enterrés et règles de voisinage entre les réseaux et les végétaux ;
- la norme XP P 98-333, Chaussées et dépendances — Tranchées de faible dimension ;
- la norme NF S 70-003-1, Travaux à proximité de réseaux — Partie 1 : Prévention des dommages et de leurs conséquences ;
- la norme NF S 70-003-2, Travaux à proximité de réseaux — Partie 2 : Technique de détection.

Descriptif des missions**A – Travaux préparatoires**

Une réunion de démarrage, sera organisée avec le Maître d'Œuvre pour définir :

- le planning d'intervention,
- la méthodologie envisagée par le titulaire,
- les limites d'intervention,
- un cadre de signalisation temporaire de chantier,

8

Le présent acte sera affiché, publié et notifié conformément à la réglementation en vigueur, ampliation sera adressée au représentant de l'État dans le département, au Président du Syndicat Départemental de la Voirie de la Charente-Maritime et au comptable public ; le Maire et ces derniers sont chargés, chacun en ce qui le concerne, de l'exécution du présent acte.

Le Maire certifie, sous sa responsabilité, le caractère exécutoire de cet acte qui pourra faire l'objet d'un recours gracieux auprès de l'autorité signataire ou d'un recours contentieux devant le Tribunal Administratif de Poitiers dans un délai de deux mois suivant la certification de son caractère exécutoire.

CERTIFIÉ EXÉCUTOIRE			
Affiché et publié le	04	09	23
Transmis au C.L. le	04	09	23

Fait et délibéré le jour, mois et an que dessus,
Pour extrait certifié conforme à l'original,
Le Maire, La Secrétaire de séance,
Philippe CHABRIER. Nadine ZELMAR.

Préalablement à toutes interventions sur site, le titulaire remettra au Maître d'Œuvre une note présentant :

- Les arrêtés de circulation,
- Le plan de signalisation temporaire de chantier, suivant les consignes de sécurisation routière,
- La méthodologie envisagée,
- Les techniques employées,
- Le planning des investigations,
- Les récépissés de DICT que le titulaire aura pris soin de déposer sur le guichet unique (<http://www.reseaux-et-canalisation.ineris.fr>).

B – Signalisation, balisage des zones d'interventions

Les démarches administratives, les signalisations réglementaires de sécurité ainsi que la remise à l'état initial des lieux d'emprunt ou d'intervention après investigation, font partie intégrante de la mission. Toutes demandes d'arrêtés auprès des services de la collectivité doivent s'effectuer au moins 10 jours avant intervention.

Dans tous les cas, le titulaire du marché ne pourra :

- intervenir sans que les conditions de sécurité sur la zone d'intervention ne soient acceptables (balisage notamment),
- quitter les lieux d'une intervention sans que le site n'ait été parfaitement remis en sécurité selon les codes en vigueur.

La signalisation, la sécurité et la coordination de toutes les interventions liées à l'étude sont placées sous la responsabilité exclusive du titulaire du marché, qui prend toutes les dispositions réglementaires et nécessaires pour prévenir tout dommage tant envers les tiers qu'envers ses personnels ou ceux intervenant pour son compte.

A tout moment le prestataire assurera la sécurité du site, tant pour son personnel et son matériel que pour les autres riverains et usagers au voisinage de la zone d'investigation.

Il assurera à ses frais la signalisation de chantier mobile demandée par le ou les services délivrant les autorisations de travail sur le domaine public. Cette prestation est incluse dans sa mission.

C – Choix des outils de géo détection

La géo détection en x, y et z des ouvrages enterrés pourra être effectuée par le moyen d'une ou plusieurs techniques non-intrusives décrites à l'article 6.3 du guide technique, notamment :

- détection par méthode acoustique ;
- détection par radar géologique ;
- détection par méthode électromagnétique ;
- détection par sonde ;
- levé topographique ;
- méthode sismique parallèle.

Le choix des techniques de détection tiendra compte de la nature des canalisations recherchées (matériau, profondeur, ...) et de l'environnement.

Ce choix sera laissé à l'appréciation du titulaire, qui le soumettra à l'agrément du Maître d'Œuvre dans le cadre de la réunion de démarrage.

D – Piquetage - Marquage

Les investigations étant réalisées bien en amont du démarrage des travaux et la durée de vie d'une peinture au sol à la bombe n'excédant pas 4 semaines, le marquage sera limité au minimum nécessaire et réalisé de nouveau tous les quinze jours si nécessaire.

9

Le présent acte sera affiché, publié et notifié conformément à la réglementation en vigueur, ampliation sera adressée au représentant de l'État dans le département, au Président du Syndicat Départemental de la Voirie de la Charente-Maritime et au comptable public ; le Maire et ces derniers sont chargés, chacun en ce qui le concerne, de l'exécution du présent acte.

CERTIFIÉ EXÉCUTOIRE			
Affiché et publié le	04	09	23
Transmis au C.L. le	04	09	23

Le Maire certifie, sous sa responsabilité, le caractère exécutoire de cet acte qui pourra faire l'objet d'un recours gracieux auprès de l'autorité signataire ou d'un recours contentieux devant le Tribunal Administratif de Poitiers dans un délai de deux mois suivant la certification de son caractère exécutoire.

Fait et délibéré le jour, mois et an que dessus,
Pour extrait certifié conforme à l'original,
Le Maire, Philippe CHABRIER. La Secrétaire de séance, Nadine ZELMAR.

E – Investigations par procédés non-intrusifs

Les investigations non intrusives consistent à la localisation par géo-détection de tous les réseaux présents dans l'emprise publique du lieu à investiguer permettant d'atteindre la classe A lorsque la position est connue avec une précision inférieure à 40 cm.

F – Investigations par procédés intrusifs, si nécessaires

Ces investigations consistent à l'exécution d'un sondage intrusif des réseaux existants soit de classe B lorsque la précision est comprise entre 40 cm et 1,50 m ou de classe C lorsque la précision est supérieure à 1,50 m.

Il convient donc d'attribuer une classe de précision à l'ensemble des ouvrages. Si la catégorie A doit être atteinte lors de la fourniture des plans de récolement dans la cadre de travaux récents, la position des réseaux anciens est bien souvent connue avec une précision indéterminée qui correspond par défaut à une catégorie C.

S'il s'avère nécessaire de recourir à des investigations intrusives soit de classe B ou C, celles-ci ne seraient exécutées qu'après accord du maître d'œuvre et justifiées et feraient l'objet d'un avenant à la présente convention afin de porter connaissance à la collectivité du détail de la mission complémentaire et de son coût.

G – Documents à remettre par le prestataire

Le prestataire remettra le rapport d'investigation comprenant les annexes en 2 exemplaires papier, accompagné des plans au 1/200 ainsi que les fichiers numériques correspondants.

A ce titre, il sera constitué de 3 sous-dossiers :

Le sous dossier « Investigations Complémentaires » comprenant à minima :

- Le type et référence du matériel utilisé, de la technologie de mesure et du mode opératoire pratiqué,
- Les PV de visites effectuées par le concessionnaire lors de l'implantation de son réseau,
- Le nom du responsable de projet et date des mesures et relevés,
- Les références de DT et DICT (récépissé et numéro de la DT et de la DICT),
- Les nature et liste des ouvrages objets de la localisation et classe de précision obtenue pour chaque réseau.

Le sous dossier « Plan des réseaux modifié suite aux Investigations Complémentaires » comprenant :

- Le plan des réseaux au 1/200 selon le code couleur de la norme NFP98-332 sur le fond de plan topographique.

Les plans devront faire apparaître la légende correspondante aux réseaux détectés, l'échelle, le système de géo référencement (RGF93), les classes de précisions atteintes. Ils comprendront également tout élément permettant une lecture efficace.

- Les résultats des mesures de détection pour chaque réseau,
- Les zones où les réseaux n'ont pu être détectés avec une classe de précision A,
- Les indications d'altitude à la génératrice supérieure des réseaux détectés,
- La nature (dimensions, matériau, réseau) de la canalisation.

Le présent acte sera affiché, publié et notifié conformément à la réglementation en vigueur, ampliation sera adressée au représentant de l'État dans le département, au Président du Syndicat Départemental de la Voirie de la Charente-Maritime et au comptable public ; le Maire et ces derniers sont chargés, chacun en ce qui le concerne, de l'exécution du présent acte.

Le Maire certifie, sous sa responsabilité, le caractère exécutoire de cet acte qui pourra faire l'objet d'un recours gracieux auprès de l'autorité signataire ou d'un recours contentieux devant le Tribunal Administratif de Poitiers dans un délai de deux mois suivant la certification de son caractère exécutoire.

CERTIFIÉ EXÉCUTOIRE			
Affiché et publié le	04	09	23
Transmis au C.L. le	04	09	23

Fait et délibéré le jour, mois et an que dessus,
Pour extrait certifié conforme à l'original,
Le Maire, La Secrétaire de séance,
Philippe CHABRIER. Nadine ZELMAR.

Le sous dossier « Rendu numérique des Investigations Complémentaires » sur support informatique comprenant :

- Rapport au format PDF et DOC,
 - Plans au format PDF, Autocad (dwg) et SIG (shape, shx, prj et dbf),
- La structuration du rendu numérique comprendra pour chaque réseau :

- 1 calque « Objets linéaires » pour le réseau :

Les objets linéaires sont représentés sous la forme de polygones 3 D constituées d'un sommet d'origine, de points intermédiaires et d'un sommet final. Les polygones ne doivent pas être fermés.

- 1 calque « Objets ponctuels » pour les équipements du réseau :

Les objets ponctuels sont représentés par un point d'insertion auquel est associé un symbole dont les dimensions peuvent être variables.

- 1 calque pour les annotations (textes indications des diamètres, nature),
- 1 calque pour les cotations par rapport à repères fixes (cotation, flèches, texte),
- 1 calque pour le texte Altitude du réseau,
- 1 calque pour le texte Altitude objet ponctuel,
- 1 calque pour les anciens réseaux abandonnés.

Les calques utilisés pour la restitution des réseaux détectés auront une marque distinctive, les couleurs et type de ligne des objets ne devront pas être forcés et correspondre à la couleur de leur calque d'origine.

H – Achèvement de la mission

La mission est considérée achevée lors de la remise des documents visés ci-dessus.

Le présent acte sera affiché, publié et notifié conformément à la réglementation en vigueur, ampliation sera adressée au représentant de l'État dans le département, au Président du Syndicat Départemental de la Voirie de la Charente-Maritime et au comptable public ; le Maire et ces derniers sont chargés, chacun en ce qui le concerne, de l'exécution du présent acte.

CERTIFIÉ EXÉCUTOIRE			
Affiché et publié le	04	09	23
Transmis au C.L. le	04	09	23

Le Maire certifie, sous sa responsabilité, le caractère exécutoire de cet acte qui pourra faire l'objet d'un recours gracieux auprès de l'autorité signataire ou d'un recours contentieux devant le Tribunal Administratif de Poitiers dans un délai de deux mois suivant la certification de son caractère exécutoire.

Fait et délibéré le jour, mois et an que dessus,

Pour extrait certifié conforme à l'original,

Le Maire,

Philippe CHABRIER.

La Secrétaire de séance,

Nadine ZELMAR.